



côté village

Journal municipal de la commune d'Andlau. Automne 2023.



Andlaviennes, Andlaviens, Chers administrés,

La rentrée scolaire des écoliers d'Andlau s'est déroulée le lundi 4 septembre. Cette rentrée a marqué la fin des vacances estivales pour la majorité d'entre vous. J'espère que vous avez profité d'une météo ensoleillée et de moments de repos amplement mérités.

Le temps est venu de reprendre ses activités quotidiennes. Pour cette année scolaire 2023-2024, deux classes de l'école maternelle comptent 50 élèves et les trois classes de l'école élémentaire 67 élèves. Ces chiffres témoignent une nouvelle fois du dynamisme démographique de la commune. Je souhaite une excellente rentrée scolaire et une année très studieuse à tous les enfants.

A propos d'écoles, l'étude de faisabilité de leur réhabilitation touche à sa fin, nous pouvons raisonnablement imaginer un début des travaux courant 2025. Un urbaniste nous conseillera sur l'aménagement des rues de la Commanderie, du Général De Gaulle et Foch. Une étude sur un réseau de chaleur reliant les bâtiments communaux est en cours également, sa chaudière biomasse sera alimentée par le bois de nos forêts.

Comme à l'accoutumée, la rentrée précède une période riche en manifestations qui vont rythmer la vie de notre belle commune. Les plus importantes seront la marche nocturne et gourmande 'Sur les traces de la Grande Ourse' du 14 octobre, le Sentier des Lucioles pour le Téléthon du 8 décembre, sans oublier le marché de Noël du 18 et 19 novembre. Toute la population andlavienne est cordialement invitée à participer à ces moments de convivialité qui permettent de consolider le « vivre ensemble ».

Enfin, la période de la rentrée devrait se conjuguer avec le démarrage et la finalisation des projets suivants : le Pumptrack pour nos jeunes, le local de la Poste pour nos seniors ou encore notre nouvelle bibliothèque dans l'ancienne « serre » rue de l'école.

Vous aurez constaté que les boîtes à livres dans les rues Clemenceau et du Muguet sont en place, elles répondent aux nouveaux besoins exprimés par la population.

Chères concitoyennes, chers concitoyens, nous sommes avec mon équipe arrivés à mi-mandat et nous constatons que malgré le handicap des années COVID, nous n'avons pas à rougir de nos réalisations. Nous respectons scrupuleusement nos engagements de 2020, dont celui de ne pas augmenter nos impôts ; les hausses que vous pouvez constater sont celles des bases que nous impose l'état.

Je vous laisse dans ce journal prendre connaissance d'autres informations et vous invite à réserver votre meilleur accueil à messieurs Tony FUND et Xavier FRISON, nos deux nouveaux agents communaux en poste à partir du 1er novembre 2023.

Thierry FRANTZ

Maire d'Andlau et vice-président du Pays de Barr

Bulletin municipal de la Commune d'Andlau – Octobre 2023

Responsable de la publication : Thierry FRANTZ - Responsable de la rédaction et mise en page : Marc SADERI

Impression : Point Carré – Eckblosheim | Photos : M. Sadéri, T. Frantz, Freepik.com, Stéphanie Frantzen, Alexandra Koeniguer, Lilian Ginet

Dépôt légal à parution. Imprimé à 950 exemplaires.

Coordonnées de la Mairie : 1, place de la Mairie, 67140 ANDLAU | Tel. 03 88 08 93 01

mairie@andlau.fr - www.andlau.fr | Ouverte du lundi au vendredi de 9h à 12h, le mercredi 14h à 15h30 ou sur RDV.

Les brèves

Trail :

Un nouveau trail (course à pied en milieu naturel) à Andlau ? Oui ! Organisé par l'équipe de La Landsberg, le Landelow Trail ouvrira sa première édition le 22 juin 2024.

Bornes :

Depuis 3 semaines les deux bornes de rechargement pour véhicules électriques sont en fonction au Parking des Remparts.

Assistante sociale :

Vous souhaitez joindre une assistante sociale ? N'hésitez pas à contacter le Centre Médico-Social de Barr situé au 15 avenue du Docteur Marcel Krieg, au 03 68 33 80 91.

Meublés de tourisme :

Rappel : tout meublé de tourisme doit obligatoirement être déclaré en Mairie (art. 324-1-1 du code du tourisme). En pratique, cette déclaration doit être effectuée au moyen du formulaire cerfa n°14004. Le défaut de déclaration préalable d'un meublé de tourisme est passible d'une amende pouvant aller jusqu'à 450 €.

Stationnement :

Pour votre information, afin de remettre un peu d'ordre dans nos rues, pour le bien de tous, les contrôles de stationnement reprendront prochainement.

Fête du sport :

Afin d'inaugurer dignement la Zone de Loisirs nous travaillons à l'organisation d'une grande Fête de Sport en avril 2024. Plus d'informations très bientôt.

Animaux :

Nous rappelons à tous les propriétaires d'animaux bruyants (chiens, coqs etc.) qu'il est de leur devoir de s'assurer que ceux-ci ne constituent pas une gêne pour le voisinage.

Boîtes à Livres :

A l'heure où nous écrivons ces lignes, deux nouvelles boîtes à livres sont en installation en haut de la rue Clémenceau et au parc, rue du Muguet.



Le prochain journal municipal sortira en janvier 2024.

Le jeu de l'automne :

Savez-vous d'où a été prise la photo en couverture ?

À cet endroit, nous y avons placé un petit cadeau.

Alors si vous êtes joueurs, petits et grands, enfillez vos chaussures et partez à sa recherche !

Le gagnant ou la gagnante est invité(e) à se présenter en Mairie (ou à nous prévenir par téléphone au 03 88 08 93 01 ou par mail mairie@andlau.fr) afin que nous puissions relayer au plus vite l'information que le cadeau a été trouvé.

Bonne chance à toutes et tous !

Un nouvel espace labellisé France Services à Sélestat :

Avec la labellisation d'un nouvel espace France Services à Sélestat, le réseau des points d'accueil France Services continue de se renforcer dans le Bas-Rhin.

Situé à la mairie du Heyden à Sélestat, ses portes seront ouvertes au public du lundi au vendredi de 08h30 à 12h00 et de 13h30 à 17h30.

Avec France Services, l'État donne accès, partout sur le territoire, à une offre de service public de qualité, garantie par des agents d'accueil formés aux différentes démarches administratives. Avec l'appui des services et opérateurs partenaires, ils sont à l'écoute des usagers pour résoudre des situations parfois complexes : déclaration de revenus, demandes de dossiers d'allocations, retraite, assurance maladie, rénovation de l'habitat, insertion socioprofessionnelle, conseil numérique pour une démarche en ligne...

Retrouvez le point d'accueil France Services le plus proche de chez vous et toutes les informations pratiques sur :

www.transformation.gouv.fr/france-services

L'entretien des lisières boisées aux abords des routes départementales :

Si vous êtes riverain d'une route départementale, les arbres de votre propriété relèvent de votre responsabilité. Vous devez respecter une distance légale de 2 mètres minimum entre la route et les arbres ou les haies (plantations et branches) et entretenir ces derniers au-delà de cette limite. Il est donc de votre ressort d'éviter tout danger, notamment la chute de branches sur les routes, en surveillant l'état des arbres, en élaguant pour anticiper la chute de branches et en intervenant du 01/08 au 14/03 en dehors de la période de nidification de la faune locale.

Les riverains ne respectant pas ces obligations sont passibles de poursuites pénales.

Dans tous les cas, avant toute intervention, ou pour toutes vos questions, veuillez contacter la CEA au : 03 69 49 39 29 ou par courriel routescsa@alsace.eu

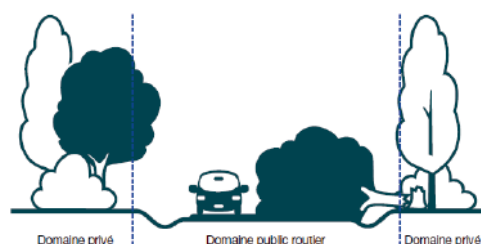

SIMPLIFIEZ VOS DÉMARCHES

AVANT DE VOUS RENDRE EN MAIRIE...
Pour toute demande de **carte d'identité** ou de **passport**, gagnez du temps en remplissant la **pré-demande en ligne**.



Rendez-vous sur ants.gouv.fr

Liste des communes équipées de dispositifs pour Cartes d'Identité et Passeports :

BARR • BISCHHEIM • BISCHWILLER
• BRUMATH • DRULINGEN •
ECKBOLSHEIM • ERSTEIN •
FEGERSHEIM • GEISPOLSHEIM •
HAGUENAU • HOENHEIM • ILLKIRCH-
GRAFFENSTADEN • INGWILLER •
LAUTERBOURG • LA WANZENAU
• LINGOLSHEIM • MOLSHEIM •
NIEDERBRONN-LES-BAINS • OBERNAI •
OSTWALD • SARRE-UNION • SAVERNE •
SCHILTIGHEIM • SCHIRMECK • SÉLESTAT
• SOUFFELWEYERSHEIM • STRASBOURG
• TRUCHTERSHEIM • VENDENHEIM •
VAL DE MODER • VILLÉ • WASSELONNE •
WISSEMBOURG

Finis les calculs compliqués et les erreurs : je déclare **le montant net social!**

Plus facile, plus fiable et plus juste :
le montant net social simplifie l'accès au RSA et à la Prime d'activité

1. C'est quoi ?

Le montant net social

=

Une nouvelle information sur vos bulletins de paie →



2. A quoi ça sert ?

Simplifier les calculs et limiter les erreurs



3. Quand ?

→ **A partir de juillet 2023**

Le montant net social est affiché progressivement sur les bulletins de paie, et en janvier 2024, sur les relevés de prestation

→ **Dès le 1^{er} janvier 2024**

Je dois inscrire ce montant net social dans mes déclarations de RSA et de Prime d'activité

Avant cette date, si j'ai l'information sur mon bulletin de paie :
> **Je peux commencer à l'inscrire dans mes déclarations** sans attendre !



Pour plus d'informations → solidarites.gouv.fr/le-montant-net-social

Démarches simplifiées # MontantNetSocial



UN NOUVEAU SERVICE POUR VOS AMENDES

Vous avez reçu une amende à payer
dans ces départements?

Région Grand Est
Bourgogne Franche Comté
Cher
Indre
Indre et Loire
Loir et Cher



Pour payer ou vous renseigner, un

centre de contact des amendes

est à votre disposition :



au 03 29 69 69 69



contact-amendes@dgifp.finances.gouv.fr

HORAIRES

Du LUNDI AU VENDREDI
de 8h30 à 17h

Également sur Internet ou smartphone



amendes.gouv.fr

stationnement.gouv.fr

Bibliothèque

L'équipe de la bibliothèque municipale vous propose ses idées de lecture pour les petits et les grands. Bien entendu ces livres sont disponibles au prêt.

Enfant :

Craquez pour ces albums jeunesse qui vous attendent en nombre à la bibliothèque !

Ados :

Embarquez dans l'univers fantastique de la série des *Chevaliers d'Émeraude* !

Osez le suspens avec ce thriller pour ado de Lorrin Murail, *Douze ans, sept mois et onze jours*.

Tendresse et humour pour le manga *Choubi Choubi*, un mignon petit livre.

Adultes :

Découvrez la nouvelle suite romanesque de Pierre Lemaitre (auteur de *Au revoir là-haut*, prix Goncourt 2013) avec son premier tome *Le Grand Monde*.

Plongez dans l'enquête d'Antoine Marcas avec *Apocalypse*, le roman thriller des auteurs reconnus Giacometti et Ravenne.

Laissez-vous séduire par la série à grand succès *Les sept sœurs* de Lucinda Riley : le premier tome raconte la rencontre avec l'aînée de la famille.



La Bibliothèque est ouverte les lundis de 15h45 à 18h (hors vacances scolaires)

Pour proposer plus de créneaux nous recherchons des bénévoles. Vous pouvez écrire à : biblio.andlau@gmail.com



**ATTENTION
TRAVAUX !**



Le chantier de la nouvelle bibliothèque est bien avancé. Situé en face de l'école (dans l'ancienne «serre») ce local pourra accueillir le public dans un espace plus grand, plus adapté, plus chaleureux et accessible aux personnes à mobilité réduite.

Prochaines animations de la bibliothèque :

En octobre :

Le samedi 7 octobre : atelier pour la Grande Lessive

Mercredi 18 octobre : accrochage des oeuvres des familles jusqu'au samedi 21 octobre sur les places de la Mairie et de l'École

En novembre :

Lectures de contes lors du marché de Noël les 18 et 19 novembre

En décembre :

Une fenêtre de l'Avent (date à définir)



Par le souhait de ses héritiers, un portrait du Général Taufflieb, peint par l'artiste Henri Gervex est maintenant accroché en Salle du Conseil à la Mairie. Voyons qui était cet homme qui vécut à Andlau, dans le bâtiment de la Commanderie, actuellement occupé par l'Institut Mertian.

Marie Émile Adolphe Taufflieb, né le 22 mai 1857 à Strasbourg, est un personnage historique français. Fils d'Adolphe Taufflieb, ancien officier du 8e Régiment de husards, et d'Émilie Schaeffer, il a grandi dans une famille qui valorisait le service militaire. Après l'occupation de l'Alsace par la Prusse, ses parents ont décidé de quitter Strasbourg pour Paris où le jeune Émile a poursuivi ses études au lycée Condorcet. Cet exil le marquera à vie et influencera une grande partie de ses choix à venir. Il a réussi le concours d'entrée à l'École de St-Cyr où il a été admis le 26 octobre 1876. Nommé sous-lieutenant en octobre 1878, il a suivi les cours de l'École d'application de cavalerie à Saumur et a opté pour le 17e Régiment de Dragons en garnison à Carcassonne.

La participation du général Taufflieb à la Première Guerre mondiale a été remarquable par son courage, son sens du commandement et son dévouement à la France.

Il a commandé la 6e brigade de cuirassiers (7e Division de Cavalerie) sur le front, d'août 1914 à février 1915, en participant à la "course à la mer".

Il a pris le commandement de la 62e brigade d'infanterie (122e RI et 142e RI) le 12 février 1915.

Il a été nommé général de division le 23 avril 1915 et a pris le commandement de la 69e Division d'Infanterie, composée de régiments d'infanterie de réserve.

Il a participé aux très violents combats du Mort-Homme sur la rive gauche de la Meuse lors de la bataille de Verdun en 1916.

En mai 1917, il a réprimé sévèrement une mutinerie qui agitait son corps d'armée, en descendant lui-même dans les creutes pour faire remonter les mutins au front. Il a été cité en exemple par Pétain.

En janvier 1918, le 37e Corps d'Armée est dissous, dans le cadre de la réorganisation des unités de l'armée française.

Le 27 mars 1918, il a pris le commandement de la Direction des Étapes et Services du Groupe d'Armées du Nord (qui est devenu Groupe d'Armées du Centre le 6 juillet 1918).

Le général Taufflieb a fait preuve d'une grande compétence et d'une grande loyauté pendant la Première Guerre mondiale. Il a été décoré de nombreuses distinctions, dont la Grand-Croix de

la Légion d'Honneur et la Médaille militaire.

En 1918, le général Taufflieb se marie en seconde noce avec Julia Catlin-Park, une veuve américaine qui s'occupe d'un service de santé sur le front et qui met à disposition sa résidence, le château d'Annel, transformé en hôpital militaire. Ce mariage provoque la brouille entre le général Taufflieb et son camarade de promotion à Saint-Cyr, le général Pétain. Ce dernier, qui avait des « vues » sur Julia, refuse d'être témoin à son mariage et annule sa nomination au commandement du 31e Corps d'Armée en Italie. Pétain refuse également au général Taufflieb de défilier avec les troupes lors de la libération de Strasbourg. Taufflieb, blessé par ces décisions, se retire de la vie militaire en 1919 et se tourne vers la politique.

Il est élu sénateur du Bas-Rhin le 11 janvier 1920, avec le soutien de la droite et du centre-droit (Union Populaire et Républicaine). Il siège à la commission de la défense nationale et à la commission de l'Alsace-Lorraine. Il défend les intérêts de sa région natale et s'oppose aux régionalistes et au clergé qu'il accuse tout deux de faire

Gervex, un artiste réputé :

Henri Gervex, né le 10 décembre 1852 à Paris et mort le 6 juin 1929 dans la même ville, est un peintre et pastelliste français. Il a été influencé par l'Art Académique et Edgar Degas. Il a également été le mentor de Jacques-Émile Blanche. Deux de ses œuvres les plus célèbres sont "Rolla" (1878) et "La Toilette" (1879). "Rolla" a fait un grand scandale lors de sa présentation en raison de son caractère jugé immoral. Malgré cela, le tableau a connu un grand succès et est actuellement exposé au Musée d'Orsay à Paris. Ami de Maupassant, Rodin et Proust, Gervex a laissé une empreinte indélébile dans l'histoire de l'art français avec ses œuvres qui ont su capter l'esprit de son époque. Il est exposé aujourd'hui dans les plus grands musées, y compris aux États-Unis.

le jeu du pan-germanisme présentant les dangers du III^{ème} Reich. Il propose plusieurs lois sur la réorganisation de la défense nationale et sur le statut des anciens combattants. C'est pendant cette période que Taufflieb habite à Andlau.

En 1924, il change de camp politique et rejoint le centre-gauche anti-clérical et anti-régionalisme. Il se prononce en faveur de la séparation de l'Église et de l'État. Il critique également la politique coloniale du gouvernement et soutient le rapprochement avec l'Allemagne dans le cadre de la Société des Nations.

En 1927, il se représente aux élections sénatoriales, mais il est battu par les candidats du Bloc National, qui lui reprochent son revirement idéologique et son hostilité au clergé. Il quitte alors la vie politique. Il mène une vie paisible, entouré de sa femme et de ses nombreux amis. Il préside alors plusieurs associations patriotiques, et prononce de nombreux discours aux États-Unis sur la menace allemande et les dangers de l'idéologie nazie.

Il meurt le 1^{er} décembre 1938, à l'âge de 81 ans. Il est enterré au cimetière de Sèvres, dans les Hauts-de-Seine. Il laisse derrière lui une œuvre militaire et politique originale et remarquable, au service de la France et de l'Alsace.

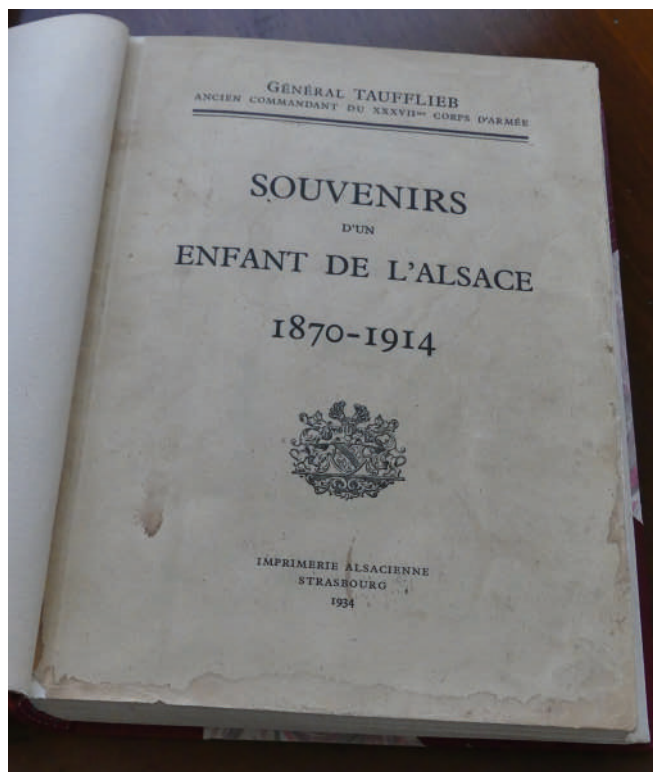

Signature de la mise à disposition du tableau par Charles-Henri Taufflieb et le Maire Thierry Frantz

Fêtes des voisins

Cette année, nombreuses sont les fêtes des voisins qui ont animé nos rues. Signe de bonne entente et de volonté de vivre ensemble, la commune encourage et accompagne ces moments de partage.



1. Rues de Bains et des Remparts. 2. Rue des Capucines. 3. Rue Frère Albert Martiny. 4. Rue Edmond Jaeger.

Retour sur le Jardin Partagé d'Andlau

En 2021, l'idée du jardin a germé lors d'une réunion publique avec les andlaviens. Sous l'impulsion de l'ARCA, un petit groupe s'est formé afin d'élaborer et de coconstruire ce jardin. La commune d'Andlau a mis à disposition un ancien verger, alors en friche, en frange de la zone de loisirs, à deux pas du cœur de ville. Une convention a été signée entre la mairie et l'ARCA pour la mise à disposition du terrain et entériner le projet, une charte et un règlement ont donné un cadre de ce qui peut se faire au jardin. Un des points importants du règlement est : Zéro pesticide et les mots d'ordre sont "jardiner au naturel" et "économie circulaire" (opter pour le réemploi, la récupération, donner une deuxième vie aux objets afin de limiter l'impact environnemental).

Aujourd'hui, après de nombreuses matinées de travail acharné et l'aide de forces vives andlaviennes (P. Kientz, M. Schlosser, les services techniques d'Andlau...), le jardin offre un lieu paisible d'échange, d'entraide, de savoir et de rencontre. Le jardin se compose de parcelles individuelles et communes, des matinées de travail sont organisées pour entretenir le jardin, créer du mobilier, ouvrir de nouvelles parcelles et avant tout pour passer de bons moments ensemble. La récolte est destinée à ceux qui travaillent la terre, aux jardiniers, et les légumes plantés sur les parcelles communes sont partagés. Cette année le jardin a accueilli près de dix familles, une classe de l'école élémentaire et un groupe d'enfants désireux de travailler la terre et de récolter le fruit de leur ouvrage. Le jardin

est aussi un lieu d'apprentissage et de découverte. Deux temps forts cette année : l'atelier "Tous au compost" organisé par le SMICTOM et l'atelier de l'ACJCA-JARDINS VIVANTS pour former les guides du jardin au naturel.

Le jardin commence à être bien rempli, et il ne reste plus que quelques parcelles à créer, et déjà de nouvelles familles sont intéressées. Toute personne désireuse de s'investir dans ce projet est la bienvenue. Il est peut-être temps de réfléchir à la création d'un deuxième jardin ... ?

Andlau: commune nature

La commune a la volonté d'offrir aux andlaviens et aux visiteurs un cadre de vie de qualité respectueux de son patrimoine environnemental. Le dérèglement climatique que nous subissons nous amène à nous interroger sur nos pratiques et à nous remettre en question. C'est pourquoi, en 2023, le conseil municipal a décidé d'inscrire Andlau dans la démarche Commune Nature. En juillet, la commune a été auditée pour mesurer son implication dans cette démarche et valoriser ses actions. Un rapport de présentation est disponible en mairie ou sous format dématérialisé pour ceux qui souhaitent en prendre connaissance.

Cet engagement nécessite entre autre une évolution de nos pratiques de gestion des espaces verts et une acceptation de chacun. La biodiversité se cache dans les herbes, les haies et les arbres ; les interventions doivent être réfléchies d'une manière différente aujourd'hui afin de la préserver.



Fauche tardive et prairie fleurie

Pour préserver et créer des zones de développement en faveur de la biodiversité, nous nous attachons à pratiquer la gestion différenciée des espaces. Dès qu'un endroit le permet et ne nécessite pas de tonte régulière, nous pratiquons la fauche tardive : les talus aux abords de la zone de loisirs, le bas-côté des rues à la sortie du village, le long des chemins viticoles et le long du mur du cimetière. À d'autres endroits, comme au Kastelberg et sur les aires de pique-nique, seuls les cheminements et les abords des tables et bancs sont entretenus régulièrement. Au Pflaenzer certains terrains communaux sont loués pour pâturage (chevaux) et d'autres sont laissés sans intervention de l'homme pendant deux à trois ans créant un abri pour la faune et permettant à la nature de s'épanouir à son rythme.

Verger communal

Depuis son installation, le verger souffre de la chaleur et les fruitiers ont beaucoup de mal à s'implanter. Lors des travaux de la création de la zone loisirs, les engins ont bouleversé la structure du sol et la terre a subi d'importants tassements. Afin de revitaliser cette terre, en 2023 il a été décidé d'opter pour une fauche tardive. Un sol couvert reste plus humide, et le végétal, même desséché, apporte une couverture bienfaisante pour la vie de la terre.

Nous comprenons que certains villageois n'apprécient pas de voir des herbes sèches, mais rassurez-vous, d'ici peu, une prairie fleurie va y prendre place.

Les avantages de la prairie fleurie ne manquent pas :

- Enrichir la biodiversité végétale : Elle contribue à diversifier la flore sauvage et locale. On y trouve les plantes vivaces, mais aussi de nombreuses fleurs des champs ainsi que des plantes annuelles comme le coquelicot, le bleuet etc...

- Créer le gîte et le couvert pour la faune : Véritable garde-manger pour les insectes, butineurs et pollinisateurs, papillons, petits animaux, oiseaux... C'est également un refuge où insectes, batraciens et auxiliaires créent leur habitat.

- Économie d'entretien et éco-jardinage : En ré-

duisant les tontes pour moins de pollution, moins de bruit, et une économie de ressources. Laisser faire la nature et s'en inspirer constitue également un gain de temps.

- L'aspect esthétique : Le retour à la nature et aux pratiques naturelles. Préserver un aspect naturel et sauvage au jardin permet de reconstituer un espace favorable à l'enrichissement de la biodiversité, mais également au repos et au plaisir des yeux.

C.W.

Concernant l'ensemble de ces sujets, Mme Caroline WACH reste à votre disposition au 06 43 33 10 96.



Le saviez-vous ?

Lors de la passionnante conférence du 28 septembre, organisée par la commune et le Smictom, Eric Charton, l'animateur, nous a donné mille et une informations afin de mieux gérer nos jardins et communes pour lutter et faire face aux changements climatiques que nous constatons chaque jour un peu plus. Parmi tous ces précieux conseils nous avons appris que le fait de couper l'éclairage nocturne limitait les invasions des vers des fruits (pommes, poires, quetsches...) et de la pyrale du buis. En effet, ces insectes ne se reproduisent qu'au crépuscule, c'est à dire, normalement seulement quelques minutes par jour. L'éclairage nocturne (crépuscule artificiel) leur permet un moment apte à la reproduction qui dure tant que les lumières restent allumées.

Clair. de nuit

Malgré une météo un peu capricieuse, cette nouvelle édition de Clair de nuit a été un succès. L'accueil qu'Andlau a réservé à tous les artistes a été unanimement salué. Un grand merci également à Lucile Kieffer qui a porté ce projet avec un professionnalisme et une attention aux yeux de toutes et tous, ce fut une formidable aventure humaine, une collaboration réussie. Le Centre de Musique d'Andlau a présenté un concert digne d'artistes aguerris ! Bravo à tous les artistes et à l'équipe d'Andlau. Et un grand merci à Alexandra Koeniguer et Lilian Ginet pour ces belles photos.



Clair de Nuit à Andlau a été un beau succès avec plus de 4000 personnes pendant les 3 jours de ce festival. Réussi. Nous tenons à remercier tous les bénévoles qui ont fait un travail formidable, ainsi que les équipes techniques de bénévoles, agents communaux et de la communauté de communes qui ont beaucoup donné pour rendre cet événement professionnel remarquable. Une complète réussite artistique et une occasion unique de partage et d'échange. Cerise sur le gâteau, le groupe de l'Ecole des Baeckeoffer's, bravo l'EMA ! photos.



Chasses

Voici les dates de battues de chasse qui nous ont déjà été communiquées.

Attention d'autres dates vont s'ajouter. Le document complet sera affiché en mairie, dans les panneaux d'affichage et publié sur nos réseaux et notre site web. Vous pouvez également être prévenu 48h à l'avance par l'application IntraMuros (voir ci-contre)

Secteur Crax (en vert sur la carte)

- Samedi 18 novembre 2023
- Samedi 9 décembre 2023
- Samedi 27 janvier 2024

Secteur Weiermatt (en jaune sur la carte)

- Mercredi 22 novembre 2023
- Samedi 20 janvier 2024

Secteur Hasselbach (pas sur la carte)

- Vendredi 3 novembre 2023
- Samedi 16 décembre 2023
- Samedi 06 janvier 2024



Si vous êtes un usager régulier ou occasionnel des forêts, vous pouvez être prévenu 48h à l'avance des battues de chasse sur le secteur d'Andlau grâce à notre application mobile IntraMuros. Sur la page principale (onglet 'services'), vous allez dans «Réglage des notifications» et vous activez la cloche en face de «Battues de chasse».

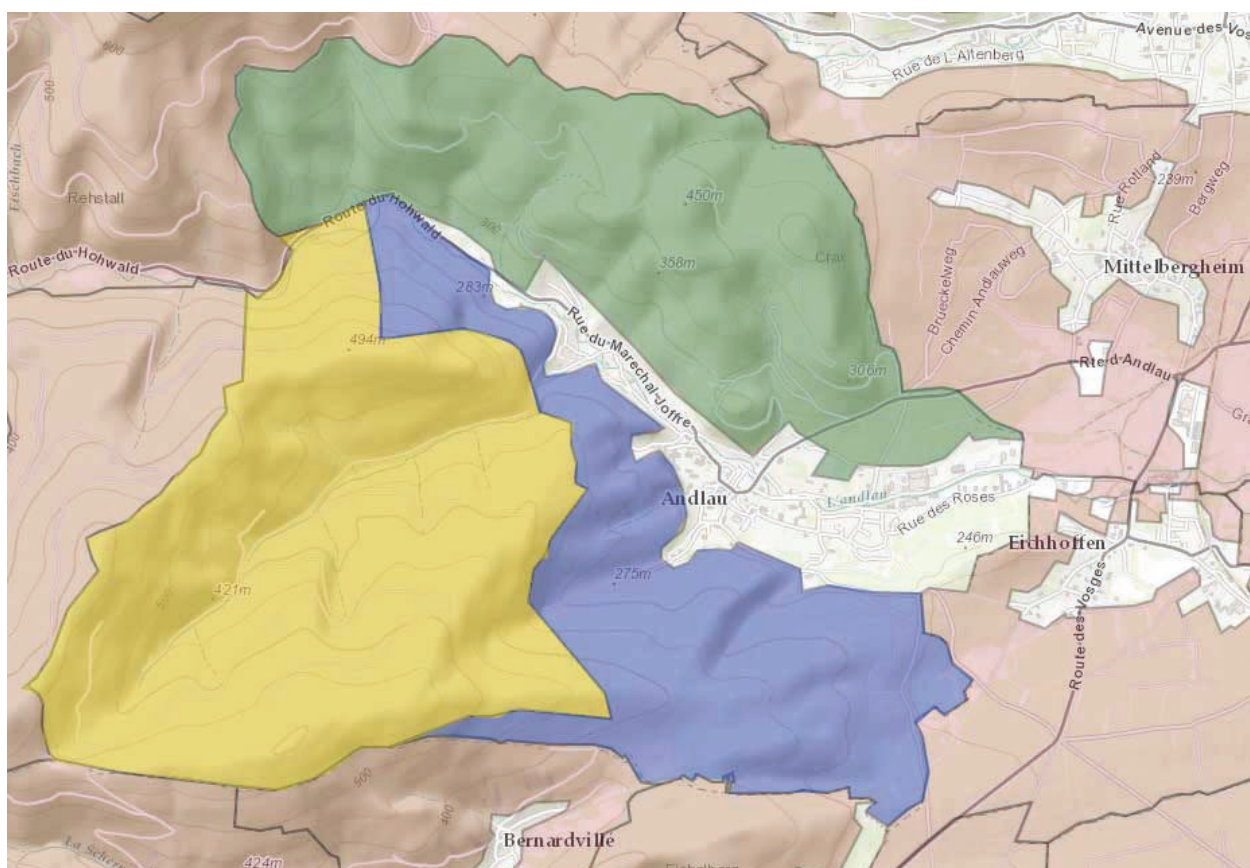

Équipements sportifs et de loisirs

Si la star de cette rentrée aura été, sans conteste, le pumptrack qui vient de s'ouvrir pour nos enfants et adolescents. De plus, la rénovation du club-house du tennis est maintenant achevée et de nouveaux jeux sont en cours d'installation au parc Richemond. Pour le pumptrack, nous vous rappelons que le port du casque y est obligatoire. Nous vous remercions par avance de bien lire et respecter le règlement et les conseils qui sont affichés sur place.

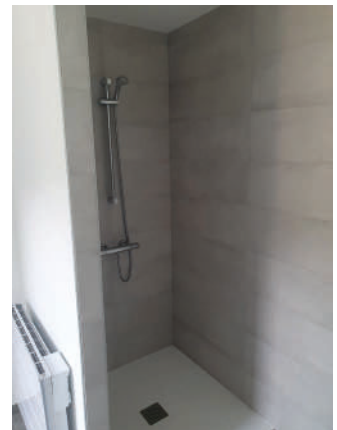

Conseils Municipaux

Extraits des délibérations

Conseil du 28 juin 2023

Rénovation du nouveau local «bibliothèque» pour un montant total de 65 300€ HT et demande d'une subvention de 32% au près de la Communauté Européenne d'Alsace. **Voté à l'unanimité.**

Réalisation d'une étude de faisabilité d'une chaufferie bois pour les bâtiments : Arthus, Presbytère, Ecoles, 13 et 15 rue Dr Stoltz, 1 rue des Forgerons et Mairie, pour un montant de 7000€ HT avec 70% subventionnables par la Région. **Voté à l'unanimité.**

Autorisation au Maire de signer un bail commercial concernant le PROXI, pour une durée de 9 ans, avec un loyer annuel de 9000€ abaissé à 6000€ les 3 premières années. **Voté à l'unanimité.**

Acquisition de parcelles forestières d'une surface totale de 186,06 ares. **Voté à l'unanimité.**

Subvention de fonctionnement pour les écoles à hauteur de 48€ par élève (+2€ par élève de l'élémentaire pour la piscine). **Voté à l'unanimité.**

Subvention de 514,45€ pour la rénovation d'une façade rue des Bains. **Voté à l'unanimité.**

Conseil du 17 août 2023

Mise en œuvre de la loi Accélération de la production d'énergie renouvelable par l'identification de zones possiblement aptes à recevoir des équipements de production d'énergie renouvelable. **Voté à l'unanimité.**

Création d'un poste d'adjoint technique pour un agent communal. **Voté à l'unanimité.**

Demande de subvention auprès de la Région pour le pumptack et validation, pour un montant total

de 95 000€, du plan de financement suivant : État 21,48%, Agence Nationale du Sport 50%, Région Grand Est 15%, Commune 13,52%. **Voté à l'unanimité.**

Fixation du tarif pour les bornes de rechargement électrique au Parking des Remparts, au même barème que celui fixé par la Communauté de Communes, à savoir : 0,50€ par kWh délivré et 2€ par heure de connexion entamée au-delà des 2 premières heures. **Voté à l'unanimité.**

Subvention de 1380,46€ pour la rénovation d'un mur en pierres, rue des Bains. **Voté à l'unanimité.**



Le saviez-vous ?

Les procès verbaux des conseils municipaux sont disponibles au format papier. Ils sont à retirer dans le sas de la Mairie.

Vous pouvez également les consulter ou les télécharger sur le site andlau.fr et l'application IntraMuros dans la rubrique Actes Administratifs.

Il est maintenant également possible d'y trouver tous les Arrêtés ainsi que les analyses de l'eau potable.

Internet : attention aux escrocs

Tous les jours, je refuse au moins une publication frauduleuse sur le groupe Facebook «Andlau Solidaire» parce que : ça «sent l'arnaque». Comme je ne suis pas infallible et que les méthodes d'escroquerie sont de plus en plus évoluées et crédibles, je pourrais laisser passer une fausse annonce. J'ai donc joué le jeu d'une de ces arnaques pour vous en montrer le cheminement et vous permettre d'éviter ce genre de pièges.

Vous voyez ci-contre l'annonce telle qu'elle devait être publiée. La première chose à savoir dans ce type d'arnaque à la petite annonce est que l'escroc se présente généralement comme une femme, qu'il propose un bien en dessous du prix du marché (par exemple : un Renault Kangoo en parfait état à 500€...) et qu'il vous demande généralement de ne le contacter que par message écrit. Pourquoi ? Car derrière ces annonces frauduleuses, il y a une véritable mafia généralement située en Afrique de l'Ouest. C'est ce qu'on appelle les «brou-teurs». Au téléphone, une voix d'homme, possiblement avec un accent, révélerait la supercherie. Il faut savoir aussi que ces annonces sont postées «à la chaîne» sans trop de soucis du détail, ce qui permet à qui cherche un peu de débuser rapidement l'arnaqueur. Dans notre annonce, on peut voir une faute d'orthographe dans le prénom... De plus si on va voir le profil facebook de cette soit-disant Madame Villa : à peine 3 amis, 3 uniques photos (les mêmes que sur l'annonce, sans doute trouvées sur internet), aucune publication. A ce stade nous avons déjà bien assez d'indices pour être très méfiant. Mais, afin de démasquer complètement la fraude, j'ai contacté cette personne en me faisant passer pour un acheteur. Voilà la discussion avec mes commentaires et explications en rouge.

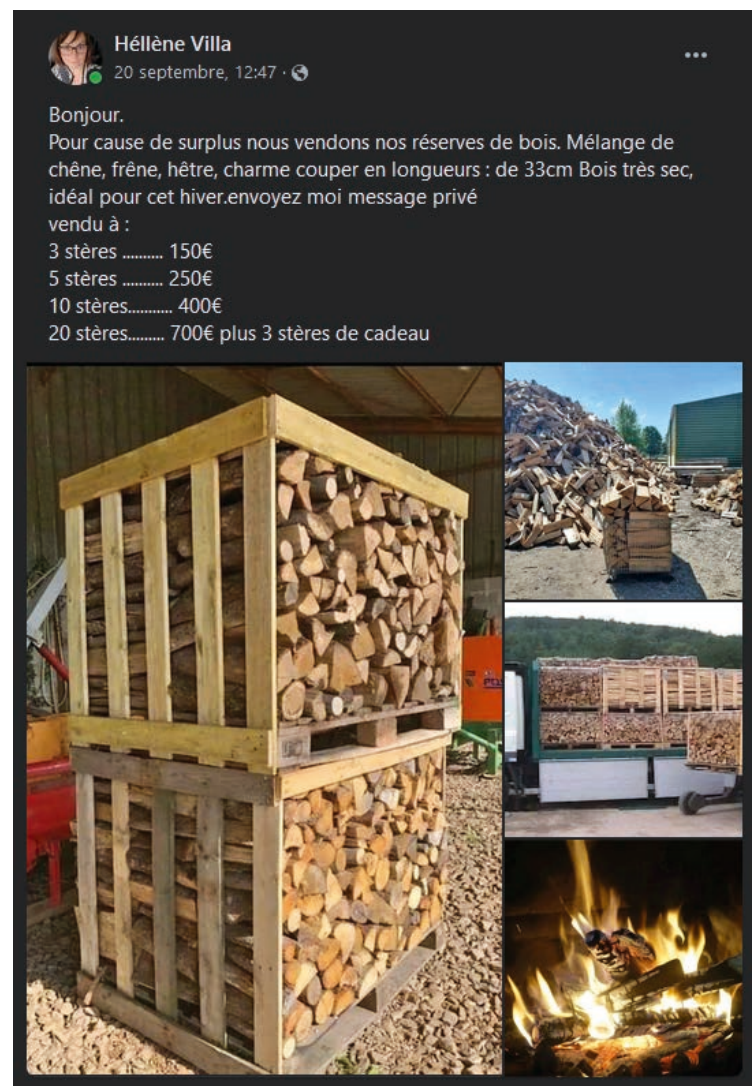

The image shows a screenshot of a Facebook post from a user named Héliène Villa, dated 20 September at 12:47. The post text reads: "Bonjour. Pour cause de surplus nous vendons nos réserves de bois. Mélange de chêne, frêne, hêtre, charme couper en longueurs : de 33cm Bois très sec, idéal pour cet hiver.envoyez moi message privé vendu à : 3 stères 150€ 5 stères 250€ 10 stères..... 400€ 20 stères..... 700€ plus 3 stères de cadeau". Below the text are four images: a large stack of firewood in a wooden frame, a pile of firewood outdoors, a truck loaded with firewood, and a close-up of a fire burning in a hearth.

Moi : Bonjour. Le bois que vous vendez est dans quel secteur ?

Héllène Villa: Bonsoir

Les bois sont bien disponibles bien sec temps de séchage 2 ans nous faisons la livraison vous être où pour prendre

Moi : Je suis a Mittelbergheim-Les-Oies. C'est possible ? *Je dis quelque chose d'absurde pour voir si la personne est du secteur...*

Héllène Villa : Oui ça marche bien

Voici les détail de mes tarif mélange de chênes frêne hêtre charme coupée longueur 25cm.30cm.35cm. et50cm,bord très sec idéal pour cet hivers vendus à

3 stère.... 150€

5 stère.... 250€

10 stère... 500€

20 stère.... 700€

C'est du bois bien fendue et sans trop de nœud vous l'en voulez combien de stère et quelle dimension svp ? la livraison est gratuit

Moi : j'aimerais 5 stères coupé en 76cm c'est possible ? *Aucun bûcheron n'accepterait de couper du bois en 76cm...*

Héllène Villa : Ok parfait alors les 5 stères font 250€ du coup vous êtes disponible quand pour la livraison

Moi : à partir de la semaine prochaine quand vous voulez. Vous souhaitez être payé comment ?

Héllène Villa : Ok ça marche alors le lundi matin vers 11h vous convient pour la livraison *Il ne répond pas à ma question sur le paiement. Il ne m'estime pas encore assez mûr pour ça.*

Moi : oui super

Héllène Villa : OK parfait veiller bien remplir svp les informations ci dessous pour votre livraison

NOM / PRÉNOM / ADRESSE EXACT POUR LA LIVRAISON / ADRESSE EMAIL / NUMÉRO DE TÉLÉPHONE *Alors là attention ! Ne donnez jamais ces informations à un inconnu ! Au mieux elles seront revendues à des listes de marketing, au pire elles serviront de préambule à des tentatives de piratage par mail ou sms. J'ai donc décidé de continuer dans l'absurde avec des informations qui auraient fait réagir toute personne habitant dans le secteur...*

Moi : nom : Dupont-De-Ligonnières

prénom : Xavier Marc

adresse : boulevard de Lyon, 67 Mittelbergheim-Les-Oies

Téléphone 03880801

Héllène Villa : Ok super .

Et je devrais également vous mentionner que le paiement ici se fait par NEOSURF qui serait remis au chauffeur une fois à la livraison chez vous...

Vous connaissez le NEOSURF ?

C'est Fiable et Sécurisé, le NEOSURF est un ticket d'achat comportant un code de recharge bancaire pré-payé qui se fait au Bureau de Tabac ou la PMU. Vous prenez l'espèce et une fois au Bureau de Tabac ou à la PMU demandé juste à prendre 1 COUPONS NEOSURF de 100€ 100€ 50€ comme cette cliente sur cette photo, Les tickets vous les remettez au livreur

Si vous avez compris allez au bureau de tabac maintenant si possible afin que votre commande puisse être rangé de côté et enregistré avant la livraison. Vous demandez juste à prendre des COUPONS NEOSURF pour 100€ 100€ 50€ comme dans l'explication expliqué comme ce client vous faites la photo tout en cachant le code avant d'envoyer sa comme com provatif.

Voilà l'outil de l'arnaque. Quand vous achetez ces tickets, ils comportent un long code qui est lié à la valeur que vous avez payée. Toute personne qui possède ces codes peut encaisser la somme.

Moi : c'est un peu compliqué comme système pour acheter du bois... généralement je paye le livreur en chèque ou liquide...

Héllène Villa : Nous avons adopté ce style de paiement pour plus de transparence et nous évite également des liquidités pas complètes ou des chèques en bois que nous recevons généralement des clients, cela permet aux livreurs de se déplacer avec une forte somme d'argent a défaut d'avoir assez de liquidité sur sois *blablaba....Le vrai avantage pour lui c'est que ces tickets sont internationaux et dépourvus de toute sécurité.*

Moi : mon tabac ne vend pas de ticket neosurf... c'est dommage...

Héllène Villa :

Si ça vous dérange pas je peux vous aider à prendre des tickets NEOSURF en ligne avec votre CB *Il est gentil ce garçon !!!*

Moi : c'est un peu trop compliqué pour moi. Je vais essayer d'aller au tabac du village d'à coté.

Héllène Villa : Alors tenez moi au courant une fois après achat du coupon.

Moi :bonjour ! j'ai enfin trouvé un tabac ! j'ai 2 tickets de 100 et un de 50 !!!

Bon là je coupe un peu car c'est très long. Il insiste pour que je fasse des photos des tickets en cachant le code. Je ne sais pas trop pourquoi mais il insiste lourdement. Je prétexte donc ne pas être équipé et ne pas savoir comment faire une telle photo. Là il doit ce dire que je suis nul et donc il tente le tout pour le tout...

Héllène Villa : Ok parfait alors pour l'enregistrement veuillez m'envoyer Le numéro de série du ticket Code du prépaiement / date et l'heure du paiement du ticket pour l'enregistrement *Ben voyons ! Si je lui donne ces codes, dans 3 min il aura encaissé la somme*

et disparaîtra dans la nature.

Moi : mais si je fais ça vous pouvez encaisser l'argent et ne jamais me livrer !

Héllène Villa : Même pas nous sommes des responsables comme vous et ça ne nous honore pas en tant que vendeur

Le buraliste vous a t il mentionné que votre ticket n'est pas aussitôt actif à l'utilisation ? *C'est faux !* Parce que le NEOSURF prend parfois 24 heure voire 48 heure avant d'attester ces recharges, alors vous allez devoir regarder pour l'attestation de votre ticket afin de recevoir dans votre mail la confirmation de votre ticket via l'activation NEOSURF ci dessous *C'est faux !*

Héllène Villa : https://at*****.website2.me/
Une fois sur la page vous remplissez sans erreur les informations que la page vous demandera de remplir. Vous mettez bien votre propre adresse email et numéro de téléphone après vous cliquez sur attester. Vous allez recevoir un message que vous me dites. Si c'est le message que je connais déjà, ça sera la preuve que tout est ok *Voilà l'escroquerie ! Le site est bien entendu complètement bidon (voir capture d'écran). Tout cloche si on regarde bien : l'adresse qui ne ressemble à rien d'officiel, le logo République Française (quel est le rapport ??), le logo mastercard mal coupé, «accueil» écrit «accueil» et cerise sur le gâteau, la bannière de pub en bas qui indique que ce site a été créé sur website.com un hébergeur gratuit (on le voit dans l'adresse aussi). C'est*

donc un simple formulaire en ligne qui enverra tout ce que vous y tapez, par mail, à notre arnaqueur. Si vous donnez de vrais numéros NeoSurf, il a tout gagné. J'ai donc conclu la discussion par : «Vous prenez vraiment les gens pour des pigeons ! Il est tout nul votre faux site ! Votre arnaque est grossière... Et sinon ? Il fait quel temps à Abidjan ?» Il n'a jamais répondu...

J'espère sincèrement que ce récit vous aura un peu éclairé et vous incitera à la prudence. Il y a bien d'autres types d'arnaques sur internet, qui utilisent tous les spectres de la manipulation : la peur («vous avez un virus : je vais vous aider»), la menace («vous avez fait quelque chose que je vais dire à tout le monde sauf si...»), la confiance («je suis une administration de l'État et je vous demande de...») Bref, soyez prudent, ne réagissez jamais dans l'urgence, demandez des avis extérieurs et assurez-vous d'avoir toujours des preuves vérifiables sur l'identité de votre interlocuteur.

MS

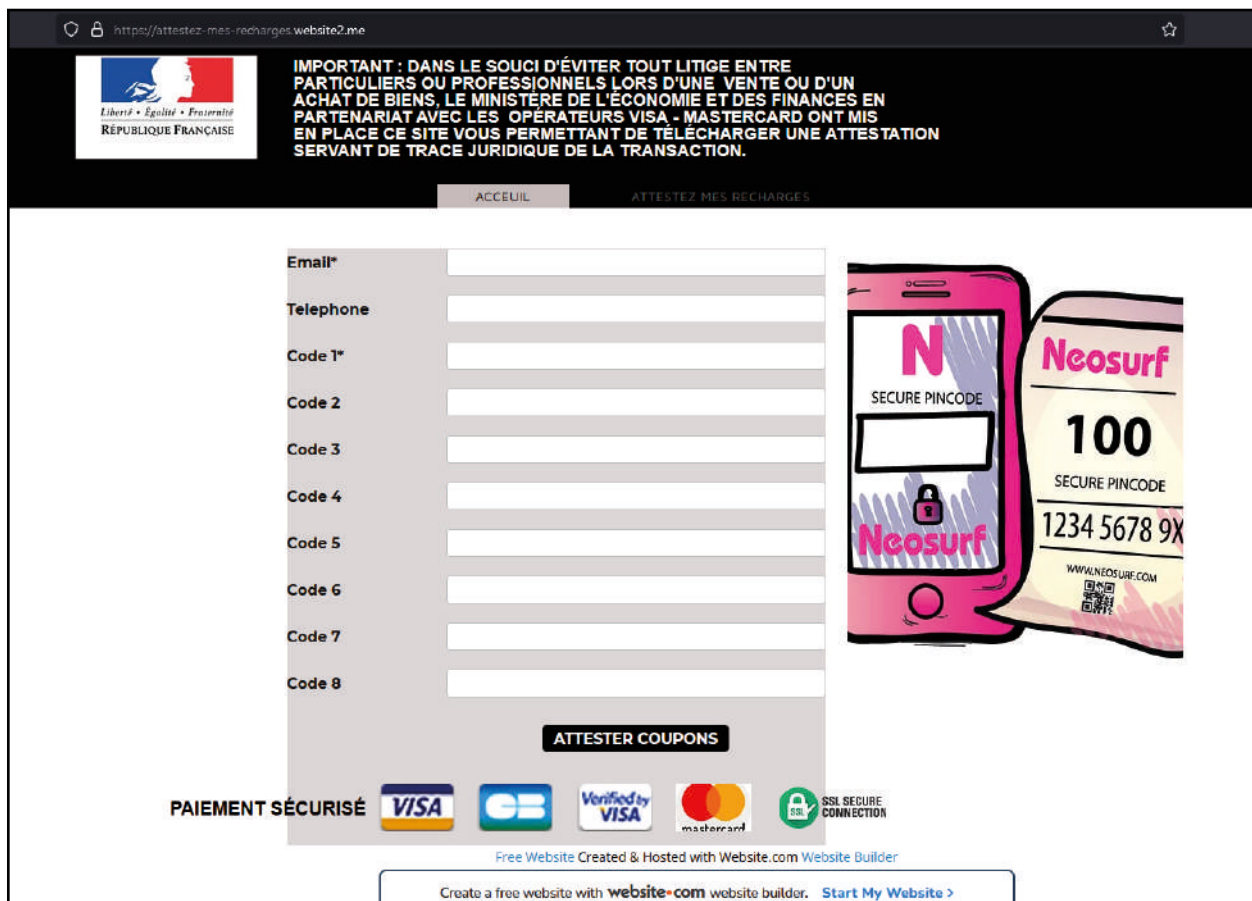

La Poste

Depuis début septembre, le bureau de Poste a définitivement fermé ses portes. Si les boîtes aux lettres restent à leurs place, les services postaux se font désormais au Tabac du Piémont. Les services restent les mêmes à quelques exceptions près que ceux proposés par les bureaux de Poste : envoi et réception de colis, de recommandés, de lettres suivies. La seule limite est que les envois ne peuvent pas se faire le dimanche matin. Pour ceux d'entre vous qui ont un compte à la banque postale, il est possible de retirer jusqu'à 150€ par semaine.

Le tabac est ouvert du lundi au vendredi de 7h à 12h et de 13h30 à 18h30, le samedi de 8h à 12h et de 13h30 à 17h30 et le dimanche de 8h30 à 12h.

Quand au local de l'ancienne Poste, après quelques travaux, il se transformera en local de rencontre et d'activités pour les seniors.



La Seigneurie

La Seigneurie fête ses dix ans avec le sourire ! En juillet/août, elle a accueilli 3569 visiteurs pour 2650 en 2022 sur les mêmes deux mois, soit une hausse de 34 %. Ces résultats font de 2023 le meilleur été depuis l'ouverture en 2013.

Depuis la réouverture en mars, elle a accueilli en six mois 11 868 visiteurs, pour 10 641 en 2022, de janvier à août, soit une hausse de 11.5 %.

Avec 4 552 visiteurs en six mois, le nouveau parcours a déjà battu le résultat annuel de 2022 (4 142). L'exposition « A quoi tu joues ? » sur le thème des jeux, connaît également un franc succès auprès des familles et contribue à la fréquentation globale du site. Bravo !



Nous revoilà, nous n'avions pas eu la possibilité de diffuser le mot du groupe « opposition » dans le dernier journal communal et vous avez été nombreux à nous demander pourquoi ? Une information de la mairie qui n'a pas passé et sans relance de leur part, nous n'avons pas pu exprimer les points de vue et remarques des concitoyens que nous représentons. Nous ne pouvions pas en effet deviner la date de parution du journal. Aujourd'hui c'est chose faite, car le maire nous demande le papier pour l'inclure dans le bulletin officiel. S'il s'agit d'une réparation, nous le remercions vivement.

Cimetière : Cette année en particulier notre cimetière était dans un état déplorable. Les parties communales ressemblaient à un champ de broussailles. À une certaine époque, pas si lointaine, nos concitoyens ne l'auraient pas toléré. Pour nous et au nom du respect envers nos défunts, il n'est pas acceptable que le minimum d'entretien ne soit pas fait. Nous insistons pour que cela ne se reproduise pas. L'association des Amis de la Chapelle Saint André, que nous remercions au passage, réalise de nombreux travaux pour embellir et entretenir les lieux. Si la commune faisait sa part, le lieu, qui est très fréquenté, serait plus accueillant et permettrait aux visiteurs de se recueillir sereinement.

Rues et places communales : Là aussi, quand le visiteur arrive sur Andlau et traverse la ville il peut être désagréablement surpris par le manque d'entretien général de la commune. Il n'y a pas d'excuses car la commune a des équipements pour désherber sans produits chimiques. Pas d'excuses non plus au titre de « commune écologique ». Écologie ne rime pas avec abandon et négligence des lieux. Quelle image voulons-nous donner aux touristes. C'est un choix à faire.

Éclairage public : La municipalité a fait le choix de couper l'éclairage public une partie de la nuit. Si cette décision est louable il ne faut tout de même pas tomber dans l'exagération. Plonger la ville dans le noir à partir de 23 heures alors que durant la saison estivale les gens sont dehors à cette heure, n'est pas très judicieux. Nous pensons et beaucoup d'entre vous nous l'ont fait remarquer, souhaiteraient pouvoir rentrer chez eux en sécurité au moins jusqu'à minuit. Dans le même registre, nous sommes toujours en attente du complément d'éclairage public sur le tronçon entre le calvaire route du Hohwald et la rue des Carrières. La municipalité s'était engagée à réaliser ces travaux.

Pumptrack : Certains d'entre vous s'interrogent quant à l'utilité d'un tel équipement. Un équipement sportif quel qu'il soit n'est jamais inutile et nous ne nous sommes pas opposés au projet de réalisation. Bien que l'équipement soit attendu par les plus jeunes, nous pensons que ce n'était pas le projet le plus prioritaire même si les subventions semblent généreuses. Nous poserons la question du montant définitif des subventions et la part du financement communal à la fin de la réalisation.

Stationnement, camping-car : Le stationnement en général sur la commune reprend petit à petit son mode de fonctionnement anarchique. L'absence prolongée de l'ASVP se fait sentir. Le maire avait plaidé pour la non-adhésion aux brigades vertes motivée du fait qu'il y avait déjà un ASVP qui faisait double emploi. Mais depuis des mois, il n'y a plus d'agent. Dans ce cas, ne faudrait-il pas se poser la question ? Au-delà de la question de stationnement il y a d'autres incivilités qui se multiplient, notamment en matière de déclaration de travaux etc. Concernant le stationnement des camping-cars chacun aura remarqué que beaucoup de véhicules restent en dehors du parking spécialement aménagé. On pourrait penser que ces derniers profitent des services sans payer, mais ce n'est pas le cas. Ce n'était pas judicieux de mettre un parking voiture juste à côté. Une extension de l'aménagement libre d'accès pour camping-cars aurait été plus intéressante et clarifierait la situation. La municipalité nous a assuré vouloir prendre des dispositions pour remédier à ce dysfonctionnement. Pour l'instant rien n'a changé.

Écoles : Côté écoles, nous sommes comme vous dans l'attente que quelque chose se passe. Nous sommes très peu informés du déroulé de ce projet. La municipalité nous tiendra au courant dès que le dossier sera prêt. Par ailleurs, chacun se souviendra sans doute qu'on nous accusait de donner une fausse information sur le projet de périscolaire. Aujourd'hui nous pouvons confirmer que la municipalité avait bel et bien envisagé son installation dans le grenier de l'école primaire. La communauté de communes avait alors refusé de financer un tel projet. Maintenant le périscolaire pourra se faire au rez-de-chaussée de l'école primaire puisqu'une classe a été fermée. C'est un mal pour un bien et attendons pour voir.



Bourse Petite enfance

Organisé par l'association des Parents
d'élèves d'ANDLAU



Dimanche 5 Novembre 2023

Au Hall des Sports d'Andlau.

(Entrée rue du Maréchal Foch)

De 8h à 13h

Pour toutes réservations ou renseignements,
contacter nous par mail à l'adresse suivante :

apecandlau@gmail.com



- CONCERT -

MASITHI Gospel

1ère PARTIE



2ème PARTIE

**DIMANCHE
29 OCTOBRE 2023**

**ABBATIALE
d'ANDLAU**



15 H

Programme de la prochaine rentrée

Dès le début du mois de **septembre** l'ARCA vous propose :

Les **MARDIS*** de 19 h à 20 h 30 : **Badminton** en salle – Matériel fourni (Ouvert à toutes et à tous – Enfants mineurs doivent être accompagnés).

Les **MERCREDIS*** à 9 h : **Sortie pédestres** avec le groupe seniors « *Les joyeux Z'hiboux* » (Ouvert à toutes et à tous ayant plus de 65 ans).

Les **MERCREDIS*** de 19 h à 20 h : Séances de **CARDIO** en salle (2 premières séances gratuites ouvert à tous et à toutes à partir de 16 ans et jusqu'à 60 ans).

Les **JEUDIS*** de 15 h à 18 h : **Rencontre seniors en salle avec jeux divers** « *Les joyeux Z'hiboux* » (Plus de 65 ans).

Les **JEUDIS*** de 19 h à 20 h 30 : Cours de **ZUMBA** (2 premières séances gratuites ouvertes à toutes et à tous – Les enfants mineurs doivent être accompagnés).

**Hors congés scolaires et jours fériés.*

Pour tout renseignement ou vous inscrire, veuillez nous contacter :

association.arca67@gmail.com ou par téléphone au 06 75 68 02 54





En complément de la gym à l'approche des beaux jours : marche rapide et vélo, si le temps le permet.

INFOS PRATIQUES

Documents obligatoires à l'inscription :

1. Le bulletin d'inscription ci-joint dûment rempli
2. Un certificat médical obligatoire (pour la 1^{re} inscription, valable 3 ans).
3. Le règlement : en espèces, chèques vacances ou coupon sport, chèque bancaire à l'ordre des Filopat's



DÉMARRAGE SEMAINE DU 12 SEPTEMBRE

- Nous accueillons volontiers des personnes qui voudraient participer en tant que bénévole à nos activités sociales, artistiques et d'organisation.
- Pour tous les cours prévoir une tenue confortable, un tapis pour la gym et une bouteille d'eau.
- À partir du 2^e enfant : réduction de 15 € par enfant.

CONTACTS

Lucienne : 06 09 11 86 63 – lucienne.dolle@sfr.fr
Marie-Gab : 07 85 34 04 32 – mgh.w1954@gmail.com
Jeanne-Marie : 06 81 23 62 92

* L'adhésion à l'association des Filopat's est obligatoire.



DES ANIMATIONS AUTOUR DE LA FAMILLE POUR DYNAMISER LA VIE DE LA COMMUNE ET PROMOUVOIR LE LIEN SOCIAL



Tout au long de l'année, *Les Filopat's* vous proposent des occasions de rencontres autour d'activités sociales, culturelles et solidaires et de créativité manuelle.

Marché de l'Avent, Fenêtres de l'Avent, Marché de Pâques et bricolage...



REMERCIEMENTS À LA VILLE D'ANDLAU POUR SON SOUTIEN



2022-2023 ACTIVITÉS SPORTIVES ET DE BIEN-ÊTRE POUR TOUS ANDLAU



- > STRETCHING, RENFORCEMENT MUSCULAIRE ET GYM DOUCE
- > BABY GYM, GYM ÉVEIL ET GYM MULTI SPORTS
- > QI GONG ET SOPHROLOGIE

Association déclarée au Tribunal d'instance de Sélestat volume 25 folio 26 le 1^{er} Juillet 1999.

SALLE ARTHUS 1 RUE DEHARBE 67140 ANDLAU

GYM ADULTES pour se maintenir en forme

Exercices variés adaptés au rythme de chacun alliant renforcement musculaire, équilibre, coordination, mémorisation, étirements, relaxation...

GYM ET STRETCHING

MARDI 19 H 30 À 21 H

ENCADRÉ PAR JEANNE-MARIE DE MONTE,
BPJEPS Activités sports pour tous
160 € + 13 € d'adhésion*

CARTE 10 SÉANCES : 60 € + 13 € d'adhésion*

RENFORCEMENT MUSCULAIRE

VENDREDI 8 H 30 À 9 H 30

INTERVENANT SPORTIF DE L'ASSOCIATION SIEL BLEU
110 € + 13 € d'adhésion*

CARTE 10 SÉANCES : 40 € + 13 € d'adhésion*

GYM DOUCE

VENDREDI 9 H 45 À 10 H 45

INTERVENANT SPORTIF DE L'ASSOCIATION SIEL BLEU
110 € + 13 € d'adhésion*

CARTE 10 SÉANCES : 40 € + 13 € d'adhésion*



HALL DES SPORTS 17 RUE DU MA^L FOCH 67140 ANDLAU

SALLE ARTHUS 1 RUE DEHARBE 67140 ANDLAU

GYM ENFANT le plaisir de bouger ensemble et à tout âge

Exercices adaptés aux divers stades de développement au rythme de chacun visant à développer motricité, vie en groupe, équilibre et coordination.

GYM ÉVEIL DE 3 À 6 ANS

MERCREDI 9 H À 10 H

130 € + 13 € d'adhésion*

Stimuler le développement de l'enfant sur le plan psychomoteur par des jeux et des parcours pratiqués seul ou en groupe pour favoriser l'esprit de solidarité, de cohésion d'équipe et de respect de l'autre.

BABY GYM DE 6 MOIS À 3 ANS

MERCREDI 10 H À 11 H

130 € + 13 € d'adhésion*

Découverte de divers environnements stimulants pour ramper, marcher, rouler, courir, sauter, franchir, grimper...
Présence d'un proche pendant la séance pour accompagner l'enfant dans ses activités et dans les différents ateliers.

GYM MULTI SPORTS 6 ANS ET PLUS

MERCREDI 11 H À 12 H

130 € + 13 € d'adhésion*

Initiation à une panoplie d'activités sportives collectives, individuelles et à des jeux d'opposition (foot, hand, basket, volley ball, flag, badminton, gymnastique). Le but étant d'amener l'enfant à trouver son sport de prédilection plus tard.

TENUE CONFORTABLE, BOISSON



SALLE ARTHUS 1 RUE DEHARBE 67140 ANDLAU

BIEN-ÊTRE pour une meilleure connaissance de soi et vivre en sérénité

Exercices variés adaptés au rythme de chacun alliant renforcement musculaire, équilibre, coordination, mémorisation, étirements, relaxation...

QI GONG ET SOPHROLOGIE

MERCREDI 17 H À 18 H 30

ANIMATION PAR ALAIN CLEMENT

130 € + 13 € d'adhésion*

QI GONG : gymnastique traditionnelle chinoise : mouvements lents, coordination, concentration, respiration...

SOPHROLOGIE : respiration, décontraction, imagerie mentale, calme.

TENUE CONFORTABLE, TAPIS ET COUVERTURE

UN ENGAGEMENT CITOYEN

Rejoignez les SAPEURS-POMPIERS VOLONTAIRES de la section D'ANDLAU



SAPEURS-POMPIERS
du BAS-RHIN

Parallèlement à mon **métier** ou à mes **études**,
je contribue aux **missions de sécurité civile**
confiées aux sapeurs-pompiers :

- Secours à personne
- Lutte contre l'incendie
- Protection des biens et de l'environnement

- Je suis motivé(e) et disponible.
- J'aime l'action et j'ai l'esprit d'équipe.
- Je veux me mettre au service des autres pour des missions de secours d'urgence.



CONTACT

Adjudant Chef Jérémy LICHTE

Chef de section Andlau

06.08.94.27.42

spandlau@gmail.com

+ d'infos sur

www.sis67.alsace



→ Esprit d'équipe → Engagement → Respect → Altruisme



Nouveautés
nouvelle formule
Formation musicale

Chant

Atelier MAO
enregistrement

ÉCOLE DE MUSIQUE D'ANDLAU

Inscriptions 2023/2024

WWW.EMA-ANDLAU.FR/INSCRIPTION



INFORMATIONS & RENSEIGNEMENTS

06.82.10.05.74

contact@ema-andlau.fr



ALSACE
Collectivité européenne

ATELIER INFORMATIQUE

barr
VILLE À SUIVRE

Saison 2023-2024
Gratuit - Tous niveaux

➤ Cours ➤ Stages
➤ Ateliers pratiques



Renseignements et inscription :
Gilbert Beauté 06 20 47 27 53

Gym ANDLAU

La section de Gymnastique Artistique féminine du club Gym Andlau recherche un/une entraîneur pour la saison à venir :

Venez vous engager auprès d'une équipe de gymnastes et d'encadrants motivés et ambitieux !



Le club de **Gym Andlau** souhaite accueillir au sein du groupe des Jeunes (10-14 ans) et des Aînées (14 ans et +) un nouveau membre qui saura être source de motivation pour les gyms et qui fera preuve d'un investissement sans faille !

Les horaires :



Lundi
18h15 - 20h15
Mercredi
18h30 - 20h30
Vendredi
18h15 - 20h15

Quelques résultats de la saison passée :

- Des titres de **championnes et vice-championnes d'Alsace** en individuel
- **Championnes du Grand Est** en F2 et au mouvement d'ensemble
- **Championnes Nationales 2023** en F2



Centre Sportif du Piémont
67140 Barr

06 81 61 37 23

gymandlau@hotmail.com
chantoune@cegetel.net



Agenda

- Samedi 14 octobre : Marche gourmande nocturne – Sur les traces de la Grande Ourse • Dimanche 15 octobre : La Seigneurie fête ses 10 ans • Du 19 au 21 octobre : exposition des œuvres de « La Grande Lessive » de la Bibliothèque, places de l'École et de la Mairie • Dimanche 29 octobre à 15h : concert d'automne des Z'accords d'Eleon et de la chorale gospel Masithi, à l'Abbatiale • Dimanche 5 novembre de 8h à 13h : Bourse Petite Enfance de l'APE au Hall des sports • Samedi 11 novembre : cérémonie au monument aux morts • Week-end du 18 et 19 novembre : le Marché de Noël organisé par Anim'Andlau • De début décembre à Noël : les Fenêtres de l'Avant par les Filopats • Vendredi 8 décembre : Le sentier des Lucioles, marche nocturne jusqu'au Spesbourg, en faveur du Téléthon • Vendredi 22 décembre : don du sang à la salle Arthus • Dimanche 21 janvier : bourse multi-collections de l'Arca •

Toutes les informations sont à retrouver sur l'agenda de l'application IntraMuros ou le site web andlau.fr

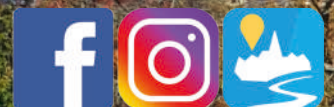

Retrouvez-nous sur les réseaux sociaux

www.facebook.com/andlau.fr

pour une information quotidienne sur l'actualité de votre village

www.instagram.com/andlau.fr

pour une information plus informelle, en images.

Et sur l'application mobile IntraMuros

Téléchargeable sur smartphone Android et Apple.